Cambra de Comerç
de Manresa

RECULL DE PREMSA

Del 28 de febrer al 6 de març del 2017

Elaborat per: catPress
serveis de comunicació

NacióManresa
Naciódigital

Societat | Redacció | Actualitzat el 28/02/2017 a les 13:02

Últims dies per inscriure's al curs de màrqueting digital internacional per a persones a l'atur

Començarà el 6 de març i està pensat per ajudar als participants a trobar feina en empreses industrials del sector del metall

La Cambra de Comerç de Manresa ofereix les últimes places del curs de formació subvencionada en màrqueting digital internacional adreçat a persones en situació d'atur. El programa, que començarà el proper dilluns dia 6 de març, té una durada de 125 hores i està pensat per ajudar als participants a trobar feina en empreses industrials del sector del metall. La proposta forma part del projecte Ocupació a la indústria local, impulsat per la Diputació de Barcelona amb el suport de l'Ajuntament de Manresa.

Per inscriure's al curs es demana tenir el títol de batxillerat o cicle formatiu de grau superior, o bé experiència laboral en l'àrea administrativa. Les persones que hi estiguin interessades cal que es posin en contacte amb la Cambra el més aviat possible, al telèfon 93 872 42 22 o al correu electrònic jmonge@cambramanresa.org.

Al llarg del programa els participants aprendran aspectes relacionats amb la comunicació i el màrqueting que cal conèixer per treballar en una empresa amb activitat exportadora: sistemes d'informació, posicionament a internet, imatge corporativa, xarxes socials, comerç electrònic, negociació i compravenda internacionals, etc. El curs està pensat perquè persones amb perfil administratiu puguin adquirir els coneixements necessaris per incorporar-se al departament de màrqueting d'una empresa internacional.

Tots els participants al curs formaran part d'una borsa de treball que la Cambra posarà a disposició de les empreses del territori que necessitin incorporar professionals. Des de l'organització també s'impulsaran accions per afavorir el contacte entre els participants i les empreses a través de visites o experiències professionals.

L'horari del curs serà de dilluns a divendres de 9 del matí a 2 del migdia, entre el 6 de març i el 7 d'abril.

comunicacio@catpress.cat - 01/03/2017 07:54 - 178.23.208.155

ECONOMIA

R7 Marcadors

LA XIFRA

4

ERCROS REPARTIRÀ UN DIVIDEND DE 4 CÈNTIMS PER ACCIÓ

▶ El consell d'Ercros ha acordat, per primer cop en la història de la companyia, un pla de retribució, que inclou el pagament d'un dividend amb càrrec als beneficis del 2016 de 4 cèntims d'euros per acció

LA TENDÈNCIA

1,8%

LA CAIGUDA DELS TURISTES INTERNACIONALS

▶ Catalunya va rebre el mes de gener 850.457 turistes internacionals, l'1,8% menys respecte al mateix mes del 2016, segons les dades provisionals de l'Estadística de Moviments Turístics de l'INE

L'EVOLUCIÓ

18,2%

L'INCREMENT DE LES HIPOTEQUES A CATALUNYA

▶ El nombre d'hipoteques signades a Catalunya el 2016 va augmentar fins a les 45.873, el que representa un increment del 18,2% respecte a l'any anterior, segons les dades publicades de l'INE

LA GRAN TROBADA MUNDIAL DEL SECTOR DELS MÒBILS ▶ Roba intel·ligent i animals monitoritzats són l'alternativa del congrés de Barcelona als que no busquen només les últimes novetats en smartphones

Vestits de núvia cognitius i vaques connectades, curiositats del MWC

▶ El Mobile World Congress s'omple d'aplicacions de la IOT en articles de vestir o fins i tot en animals

EFE BARCELONA

■ Un vestit de casament amb leds que canvien de color segons l'humor de la núvia, un mòbil que resisteix cops de martell o una cadireta de cotxe que avisa el conductor si el nadó es mou o va mal subjectat són algunes de les curiositats que poden veure's al Mobile World Congress (MWC) 2017.

A més de conèixer les últimes novetats en mòbils, tauletes i dispositius portables, com braçalets o rellotges intel·ligents, el Mobile és un gran aparador en el qual poder descobrir les aplicacions que la Internet de les Coses (IoT) pot tenir en articles tan analògics com una jaqueta o unes sabates, però també en éssers vius com vaques o foques.

L'estand d'IBM és un dels que més expectació estan suscitant aquests dies, i no només per les innovacions que presenta, sinó també pel vestit cognitiu que exposa, obra de la firma d'alta costura Marchesa. Es tracta d'un vestit blanc i llarg de núvia que incorpora llums leds que canvien de color en funció de l'estat d'ànim i la forma de ser de la seva usuària.

Encara al camp de la roba intel·ligent, a l'espai Innovation City (Ciutat de la Innovació) del Mobile es pot veure una jaqueta que et pot salvar la vida en cas de pèrdua o accident a la muntanya. La peça, per la qual dilluns es va interessar el rei Felip VI durant la inauguració del congrés, disposa d'alarma, de sensor del ritme cardíac, de geolocalitzador, és resistent a l'aigua i té una bateria que pot durar anys.

TONI ALBIR/EFE

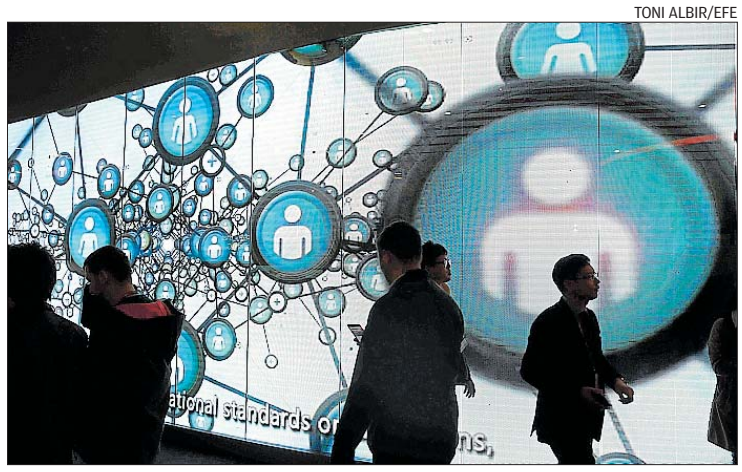

Visitants davant l'estand de la companyia xinesa ZTE al MWC

A pocs metres d'aquesta jaqueta salvavides, el visitant pot conèixer com la tecnologia mòbil pot també ser útil al món animal, i concretament el de les foques.

En aquest sentit, una universitat escocesa presenta un projecte que consisteix a col·locar uns dispositius mòbils al llom d'aquests animals marins per monitorar els seus moviments i intentar descobrir el perquè de la seva despoblació.

I una altra més d'animals i IoT: un petit dispositiu permet monitorar les contraccions d'una vaca per saber el moment del part.

Roba i animals al marge, també els fabricants de mòbils s'esforcen per presentar al Mobile productes amb alguna particularitat que els diferencïi de la resta. Això és el que ha intentat fer la danesa PanzerGlass, que ha desenvolupat un mòbil altament resistent als cops, i per demostrar-ho un representant d'aquesta companyia mostra a l'estand, a còpia de cops de martell a la pantalla, com la pel·lícula protectora de vidre creada per la seva empresa protegeix el dispositiu d'impactes extrems.

Samsung, que aquest any no ha portat al Mobile cap model nou de telefonia, ha volgut impressionar els congressistes amb un espai en el qual poden divertir-se i descarregar adrenalina provant els productes més innovadors de realitat virtual. L'estand de la marca sudcoreana s'assembla a un petit parc d'atraccions equipat amb butaques i cadires que giren en totes direccions i equipades amb ulleres de realitat virtual per oferir l'experiència d'un viatge per l'espai sideral ple de perills (pluja d'asteroides i altres obstacles) o la participació en una guerra de robots. Les cues a l'espai de Samsung al Mobile estan assegurades i cal demanar cita prèvia, encara que un cartell a l'entrada adverteix que «l'usuari és responsable d'assegurar que disposa de la capacitat física i mental suficient per gaudir del nostre servei» i aconsella no entrar a asmàtics, epilèptics o a aquells que tenen marejos o claustrofòbia.

I com sol passar en aquest tipus d'esdeveniments, els robots amb forma humana enlluernen els assistents, que en aquesta ocasió han sucumbit davant els encants de Peeper, un androide de SoftBank Robotics que detecta les persones que té a prop i els ofereix ajuda per a les seves gestions, i també davant un robot de China Mobile que balla en «moonwalk».

Una altra prova que tecnologia i dansa són una bona combinació per atreure els curiosos són els robots articulats de Lejurobot, capaços de coordinar-se per protagonitzar una sessió d'aeròbic.

Entre tantes presentacions, visites, conferències i reunions, els congressistes tenen al Mobile una àmplia oferta d'espais i activitats per divertir-se o relaxar-se. Concretament al pavelló 8 tenen a la seva disposició un assortiment de jocs: des de gimnasos per entrenar els seus Pokémons fins a batalles de videojocs en directe, passant per plataformes per experimentar els moviments d'un viatge en moto a través de la realitat virtual. Precisament, una de les estrelles en aquesta edició del Mobile és el creador de Pokémon Go, John Hanke, i aquest joc de realitat augmentada també és present en aquesta edició, ja que els congressistes poden caçar els Pokémons que hi ha repartits pels diferents pavellons del saló.

El fundador de Pokémon Go defensa que el joc ha ajudat milions d'adolescents a fer activitat física

ACN BARCELONA

■ El conseller delegat de Niantic i creador de Pokémon Go, John Hanke, va defensar ahir al Mobile World Congress que el joc ha contribuït a l'activitat física de milions de joves i adolescents de tot el món, tenint en compte que s'estima que l'aplicació s'ha descarregat 500 milions de vegades des que va sortir al mercat a mitjan 2016.

En la conferència estrella d'ahir al congrés, Hanke va recordar que els usuaris de Pokemon Go han caminat 8.700 milions de quilòmetres per caçar un total de 88.000 milions de Pokémons gràcies al joc. Hanke va explicar que després de l'èxit del joc Ingress, basat en una idea similar i creat per la mateixa Niantic, la firma es va llançar al desenvolupament de Pokémon Go.

El fundador de Pokémon Go va explicar que l'aplicació, que funciona amb tecnologia de la seva matriu Google, es va crear amb la idea que els infants passessin menys estona davant d'una pantalla a causa dels estudis i dels videojocs, i que calia utilitzar la tecnologia per ajudar-los a tenir «aventures i experiències» a l'exterior.

En l'àmbit comercial, Hanke va apuntar que el joc té 35.000 llocs esponsoritzats i ha generat 500 milions de visites a aquests llocs des del llançament de l'aplicació.

Últimes places al curs de màrqueting digital de la Cambra per a aturats

REDACCIÓ MANRESA

■ La Cambra de Comerç de Manresa ofereix les últimes places del curs de formació subvencionada en màrqueting digital internacional adreçat a persones en situació d'atur. El programa, que començarà dilluns, té una durada de 125 hores i està pensat per ajudar els participants a trobar feina en empreses industrials del sector del metall. La proposta forma part del projecte Ocupació a la indústria local, impulsat per la Diputació amb el suport de l'Ajuntament de Manresa. L'horari del curs serà de dilluns a divendres de 9 del matí a 2 del migdia, fins al 7 d'abril.

Cardona atorga quatre ajuts per a nous negocis en locals desocupats

REDACCIÓ MANRESA

■ Quatre emprenedors de Cardona que han iniciat el seu negoci en locals que havien quedat desocupats es beneficiaran d'ajuts del Consorci de Comerç Artesania i Moda. L'objectiu del nou programa és la dinamització comercial mitjançant projectes de recuperació dels locals situats a la trama urbana del municipi, o al nucli històric. D'altra banda, l'Ajuntament de Cardona ha atorgat sis ajuts per 9.600 euros per al foment de l'emprenedoria i la implantació de noves activitats al nucli antic de Cardona i la Coromina.

El rebut de la llum baixa el 15% en un mes però supera el de fa un any

EFE MADRID

■ La factura de la llum ha baixat el 15,2% el febrer respecte al gener. No obstant això, el rebut de febrer és el 17,3% superior al registrat el mateix mes del 2016, segons els resultats del simulador de la CNMC. La factura per a un consumidor domèstic tipus -amb una potència contractada de 4,4 kW i un consum anual de 3.000 kWh (250 kWh al mes) - es va situar el febrer en 57,20 euros, davant dels 67,49 euros de gener, quan es van registrar els preus més alts des del 2013. El febrer del 2016, el rebut tipus va ser de 48,75 euros.

1 AL 18 DE MARZO
DÍAS SIN IVA
DESCÚBRELO
Ford Go Further

MUTUAMADRILEÑA
¿El precio de tu seguro siempre va en la misma dirección?
TE LO BAJAMOS
Calcula tu seguro

Notícies de Manresa

Últimes places al curs de màrqueting digital de la Cambra per a aturats

Redacció | 28.02.2017 | 23:46

La Cambra de Comerç de Manresa ofereix les últimes places del curs de formació subvencionada en màrqueting digital internacional adreçat a persones en situació d'atur. El programa, que començarà dilluns, té una durada de 125 hores i està pensat per ajudar els participants a trobar feina en empreses industrials del sector del metall. La proposta forma part del projecte Ocupació a la indústria local, impulsat per la Diputació amb el suport de l'Ajuntament de Manresa. L'horari del curs serà de dilluns a divendres de 9 del matí a 2 del migdia, fins al 7 d'abril.

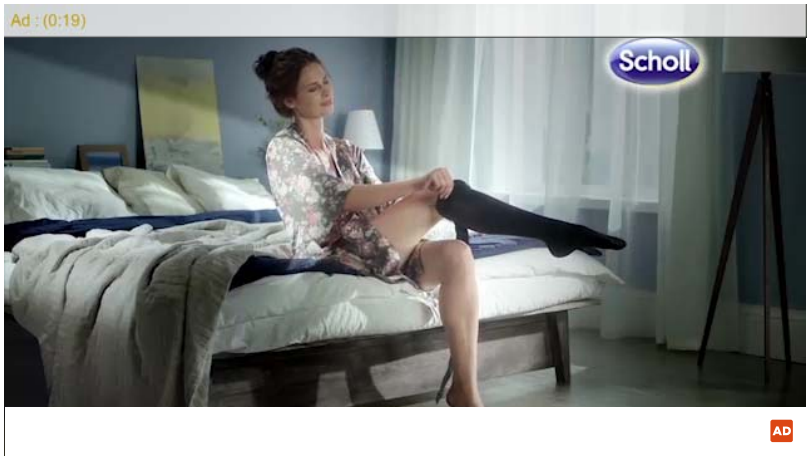

Compartir a Facebook Compartir a Twitter

Economia

Visitants davant l'estand de la companyia xinesa ZTE al MWC

Vestits de núvia cognitius i vaques connectades, curiositats del MWC

Comentar

El Mobile World Congress s'omple d'aplicacions de la IOT en articles de vestir o fins i tot en...

El fundador de Pokémon Go defensa que el joc ha ajudat milions d'adolescents a fer activitat física

El conseller delegat de Niantic i creador de Pokémon Go, John Hanke, va defensar ahir al Mobile...

Cardona atorga quatre ajuts per a nous negocis en locals desocupats

Quatre emprenedors de Cardona que han iniciat el seu negoci en locals que havien quedat desocupats...

Totes les notícies d'Economia

Temes relacionats: Comerç | Empreses

comunicacio@catpress.cat - 04/03/2017 10:41 - 178.23.208.155

L'ICS incorpora tres reforços per suplir temporalment la baixa de la pediatra de Moià

▶A partir de dilluns vinent hi haurà quatre dels dies coberts amb diferents professionals que faran almenys una jornada cadascun al centre moianès

DAVID BRICOLLÉ MOIÀ

■ L'Institut Català de la Salut ha maniobrat per poder cobrir parcialment la baixa de l'única pediatra que visita de dilluns a divendres, al centre d'assistència primària (CAP) de Moià, malgrat les dificultats amb què topa el departament actualment per trobar professionals disposats a treballar en aquestes àrees.

Segons ha explicat Anna Forcada, responsable d'Atenció Primària de l'ICS al Bages, Berguedà i Moianès, el que s'ha fet és disposar una cobertura temporal d'aquesta professional –que va haver d'agafar la baixa a final de gener– mitjançant tres metges que s'alternaran les jornades (en alguns casos ja hi han començat a treballar) i que a partir de la setmana vinent garantiran que quedin coberts quatre dies.

Un dels dies de la setmana que-

El departament ha hagut de moure diferents 'peces' de l'àrea per poder cobrir una baixa de fa més d'un mes

da assistit amb el pediatre que té plaça a Castellterçol i que ja visita habitualment a Moià els dimarts a la tarda. Una altra jornada es cobrirà desplaçant al CAP moianès el pediatre que visita a Artés. Un tercer dia de la setmana hi anirà una metgessa de família que fins ara estava cobrint una reducció de jornada i ara estarà suplint parcialment aquesta absència. Forcada ha concretat que «és una doctora de família amb experiència en pediatria» i subratlla que «en molt països l'atenció pediàtrica és fins als 7 anys, i a partir d'aquesta edat la fa el metge de família». A més a més, la responsable d'Atenció Primària de l'ICS ha explicat que es completarà la cobertura amb la incorporació d'una doctora que donarà suport a tota la regió, i que un dels dies exercirà al CAP de Moià. Forcada ha explicat que a aquest reforç s'hi adrecen sobretot els casos de nens amb malalties que ofereixin alguna complexitat i les revisions d'infants per sota de dos anys, que són les més especialitzades.

En concret, dilluns a la tarda hi haurà dos metges per a pediatria, l'un per atendre urgències i l'altre per a revisions programades. Dimarts hi haurà una doctora al matí, i a la tarda el pediatre que habitualment visita a Castellterçol. Dimecres i dijous també hi haurà un professional al matí. A més, divendres vinent s'ha previst un reforç puntual per poder atendre revisions que s'han endarrerit les cinc darreres setmanes.

La comissió d'estudi dels serveis funeraris posa en marxa l'anàlisi del sector

▶S'ha demanat als municipis que detallin el nivell de regulació, i a les empreses els costos dels seus serveis

REDACCIÓ MANRESA

■ El Consell Comarcal ha portat a terme la primera sessió de la comissió d'estudi del serveis funeraris al Bages, en la qual es va acordar sol·licitar als ajuntaments una sèrie d'informacions i documentació per poder contrastar les dades de què es disposa i fer una radiografia de la situació a la comarca. Als municipis se'ls ha demanat que detallin si disposen d'ordenança reguladora dels serveis funeraris i si tenen una regulació concreta en el supòsit d'enterraments que sufragui o no la corporació per motius socials.

A més, s'ha demanat ajuda tècnica a la Diputació per estudiar la viabilitat econòmica i jurídica de crear una empresa pública supramunicipal de serveis funeraris. La comissió també va decidir demanar a les quatre empreses que operen al Bages els costos dels seus servei.

Eina de gestió

L'aplicació de gestió dels cementiris municipals creat pel Consell Comarcal del Bages i utilitzat a la comarca ja fa uns anys, es convertirà en una eina de referència per als ajuntaments de la província de Barcelona, després que la Diputació hagi signat un conveni amb el Consell per fer-lo extensiu als municipis que l'hagin sol·licitat.

Coincidint amb l'onzena jornada de formació i seguiment del projecte de cementiris municipals, s'ha informat els ajuntaments que la Diputació invertirà i col·laborarà en el programa per adequar-lo a la tecnologia actual i fer-lo més accessible a la ciutadania per consultar les seves dades. El Consell espera tenir la versió actualitzada a final d'any. És una eina informàtica que recull les dades relatives als cementiris; distribució dels carrers, la propietat dels nínxols i difunts i permet la gestió de la informació per als ajuntaments.

Breus

TRADICIÓ

Sant Joan celebra la Festa de Sant Antoni

REDACCIÓ SANT JOAN

■ Sant Joan celebrarà demà la Festa de Sant Antoni, que s'iniciarà a les 9 a la zona del Mas Llobet i Torrent del Canigó amb la recepció de cavalleries i carruatges i l'esmorzar. La cercavila començarà a 2/4 de 12 i anirà recorrent els principals carrers i places del poble, fins que a la 1 del migdia faran cap a la plaça de l'Església, on es farà la benedicció. A les 6 de la tarda començarà el ball a Cal Gallifa, on s'obsequiarà els assistents amb el tortell de Sant Antoni.

CONSUM

Sant Fruitós posa llum a les clàusules sòl

REDACCIÓ SANT FRUITÓS

■ El proper dijous 9 de març es durà terme a Sant Fruitós una xerrada-taller per tal d'informar i resoldre dubtes a l'entorn de les anomenades clàusules sòl, després de l'entrada en vigor del Reial Decret-Llei 1/2017, de 20 de gener, que ha establert un sistema extrajudicial per recuperar els diners de les que han estat indegudament cobrades per les entitats financeres. Es farà al Nexe-Espai de Cultura a les 7 de la tarda.

comunicacio@catpress.cat - 05/03/2017 19:04 - 178.23.208.155

LA TRANSFORMACIÓ DEL SISTEMA SOCIOSANITARI

«El nostre sistema de salut, que ha aconseguit cotes d'excel·lència, s'està tornant obsolet i disfuncional»

TRIBUNA UNIVERSITÀRIA

Jordi Franch

DOCTOR EN ECONOMIA I PROFESSOR DELS ESTUDIS D'ADE DEL CAMPUS MANRESA DE LA UVIC-UCC

La nostra societat viu amb una espasa de Dàmocles penjada a sobre que és l'envelliment de la població. Amb dades de l'Institut Nacional d'Estadística, Espanya perdrà 5,6 milions d'habitants fins al 2064. El desglossament per edats és el següent: de 0 a 25 anys es perden 4,4 milions de ciutadans; de 25 a 50 anys se'n perden 7,7 milions; de 50 a 70 anys, 1 milió menys; i els majors de 70 anys augmenten en 7,5 milions.

Aquest veritable tsunami demogràfic afecta radicalment les actuals condicions de vida i les estructures de l'Estat del benestar: pensions, naturalment, però també la sanitat, l'educació...

Parlem de la sanitat. El nostre sistema, que ha aconseguit cotes d'excel·lència, s'està tornant obsolet i disfuncional. La situació econòmica recessiva i la manca de finançament autonòmic, sumat a l'envelliment poblacional, el converteixen en no sostenible.

El creixent volum d'ancians i malalts crònics ha posat contra les cordes uns sistemes ideats per curar malalties agudes i no per a la dependència, el que els fa especialment ineficients i costosos. Es va dissenyar fa unes dècades, quan la majoria de problemes de salut de la població eren malalties agudes, de curta durada. Avui, però, la despesa de pacients amb almenys una condició crònica (diabetis, malalties cardiovasculars, càncer, Alzheimer, obstruccions pulmonars cròniques, obesitat...) arriba al 80% del total.

No ens trobem davant una situació conjuntural i passatgera, sinó estructural i irreversible, que demana la readaptació del sistema sanitari a les noves exigències econòmiques i poblacionals. La crisi continuarà, especialment si no es reforma l'àmbit monetari internacional, l'envelliment també, i el sistema sanitari ha d'adaptar-se a l'envelliment de la població i la cronicitat de les malalties.

Més del 91% de la mortalitat a Espanya està vinculada a malalties cròniques, i es preveu més d'un milió de demències senils el 2025. En un món amb recursos escassos, les retallades no s'haurien de convertir en la prioritat de la política econòmica. Amb això no volem dir que no sigui important controlar l'augment de la despesa sanitària.

La despesa pública dedicada a sanitat és actualment del 6,3% del PIB i es preveu que superi el 9% l'any 2020, amb un increment de 30.000 milions d'euros. En el sistema sociosanitari, tant els factors de demanda (demogràfics i epidemiològics) com els d'oferta (fragmentació assistencial i els costos de les tecnologies sanitàries) pressionen la despesa a l'alça.

La prioritat ha de ser aconseguir la millor salut per a la població. Si la població està més sana, ja no es posa malalta, hi ha menys despesa sanitària i la persona treballa i cotitza.

El segon objectiu és aconseguir sempre la millor atenció sanitària. I només quan assolim les dues primeres fites podem reduir els costos sanitaris (no a l'inrevés) i podem disposar de més recursos que podem reinvertir en el sistema de salut. És necessari transformar la sanitat en un sector generador de riquesa i convertir la despesa sanitària en inversió estratègica.

Com que en el futur estarem obligats a treballar fins passats els 70 anys, fem-ho amb salut si no pot ser amb il·lusió. Aconseguir una població activa més sana incrementa la producció i millora la productivitat de la resta de la societat. Hem de parlar més de salut i menys de metges per pacient o de llits per habitant.

Per tenir millor salut, en un entorn d'envelliment exponencial, és important la prevenció. I per a les malalties cròniques, que suposen fins al 80% de la despesa, l'OMS ha identificat quatre factors de risc: la mala dieta, la manca d'exercici, el tabac i l'estrès. En segon lloc, i relacionat amb la prevenció, s'ha d'apoderar el pacient, perquè aquest participi en la presa de decisions del procés de salut.

El pacient ha de tenir un paper actiu en la gestió de la seva malaltia, i implicar-se en les pròpies cures. Per això és necessari millorar la formació i, també, implantar eines i noves tecnologies que facilitin la proactivitat del malalt. Les evidències clíniques demostren que quan el pacient s'involucra en la gestió de la pròpia malaltia s'augmenta l'adherència al tractament i es redueixen les hospitalitzacions, amb la conseqüent reducció de costos (entre el 8% i el 21%).

En tercer lloc, s'ha de transformar el model de salut fragmentat actual per un de més integrat i coordinat, que doni una resposta contínua a les necessitats sanitàries i assistencials del malalt crònic. A diferència de les patologies agudes, que han de ser curades, les patologies cròniques han de ser cuidades i, molt sovint, amb requeriments multidisciplinaris allunyats de la hiperespecialització mèdica de l'hospital d'aguts.

També els incentius dels professionals mèdics i sociosanitaris s'han d'alinear en la creació de valor (millora en la salut del pacient), abans que en la creació d'activitat (multiplicació de proves diagnòstiques), cal introduir els indicadors adequats que reflecteixin les millores qualitatives.

El sistema sanitari realitza milions d'actes clínics l'any i gestiona una quantitat d'informació brutal. Sabem que el nostre cos pot fallar de 14.000 formes diferents, cada una associada a un diagnòstic, per cada un dels quals existeixen tractaments diferents: milers d'intervencions preventives, 4.000 procediments quirúrgics i clínics, així com 6.000 medicaments. Pensem en una indústria que tingui 14.000 línies de producte oferint respostes 24 hores al dia, 7 dies la setmana i totes les setmanes de l'any. Cal gestionar aquest volum ingent d'informació per prendre les decisions amb coneixement.

L'equació de funcionament del sistema de salut, fins ara, passava per incrementar els professionals, les tecnologies i els medicaments. La població envellida i nafrada amb malalties cròniques requereix uns serveis i demana uns recursos de què no disposem.

Hem d'utilitzar, per tant, els recursos existents de la manera més eficient possible i dins un sistema adaptat a les necessitats epidemiològiques d'una població cada vegada més envellida.

L'EQUILIBRI EUROPEU TRONTOLLA

«L'equilibri perdut de prosperitat, estat de benestar i democràcia és un objectiu pel qual val la pena seguir lluitant»

LLETRES DE CANVI

Pere Casals

PRESIDENT DE LA CAMBRA DE COMERÇ DE MANRESA

Llegint les memòries d'Eugeni Xammar em vaig adonar que la situació actual, d'un cert desconcert a Europa, recorda la de fa gairebé un segle, tot i que per causes diferents. Hem passat un llarg període de temps gaudint de prosperitat més o menys continuada, una qualitat democràtica que ens semblava raonable i un estat de benestar al qual ens hem acomodat. Però darrerament l'equilibri d'aquests tres factors s'ha descompensat, i això ens té desorientats. L'entorn mundial i les seves derives no hi ajuden, i caldrà moure's per apropar-nos de nou a l'equilibri.

Però aquesta Unió Europea en la qual tanta gent havia confiat, s'ha mogut lenta i encarcarada a l'hora d'actuar, amb bones intencions però de forma maldestra per explicar-ho. I, sobretot, amb una manca de lideratge que ha induït més la sensació de perjudici que no pas de solució.

Realment hi ha una nova situació que ens hauríem d'esforçar a canviar. D'una banda, el creixement de les desigualtats, en què els principals perdedors han estat sobretot les classes mitjanes dels països desenvolupats, la qual cosa també desincentiva i dificulta l'avenç dels més desafavorits. Però hi ha altres circumstàncies negatives, com són les posicions proteccionistes de diversos col·lectius o grups d'interès que s'oposen a qualsevol canvi, on podríem incloure també la xenofòbia o l'aïllacionisme fronterer de persones i mercaderies.

Però segurament un dels factors més negatius és el desprestigi dels sistemes polítics, que es perceben allunyats i poc representatius. I amb moltes nafres de corrupció.

En general, els càrrecs polítics han perdut la proximitat i la sensibilitat aparent per la gent, han delegat massa la solució dels problemes en els tecnòcrates, que segurament tenen bones receptes de manual però caldria aplicar-les amb cataplasmes per pal·liar els freqüents efectes secundaris, donant-ne explicacions intel·ligibles. Els acompanya un cert desprestigi de la premsa i de l'excés d'informació –o sovint desinformació– a les xarxes socials.

Amb tot això, han aparegut arreu mostres clares de refús a l'anomenat establishment, que acaben d'enterbolir el panorama. Sobretot si no les sabem canalitzar en positiu. Perquè moltes coses han de canviar, però hem de tenir clar cap on i no deixar-nos entabanar per utopies simplistes.

SANDOR UJVARI/EFE

Construcció d'una nova tanca a Hongria per evitar el pas de refugiats

Crec que l'equilibri perdut de prosperitat, estat de benestar i democràcia és un objectiu pel qual val la pena seguir lluitant. I pensant en com va continuar la història, explicada entre altres per Xammar, crec que la solució seAria posar les bases que ens portin a recobrar la confiança a tots nivells, personal, social, econòmic i polític. L'única via possible és conxorxar-nos per recuperar els valors de l'honestedat i l'ètica, i deixar en evidència els que no compleixen. I ajudant a emergir líders polítics sòlids, honestos i compromesos amb Europa.

En això hem de ser determinants la societat civil, a la qual erròniament ens han anat prenent protagonisme. També cal que les empreses ens fem mereixedores de confiança, perquè som el mecanisme per redreçar molts d'aquests problemes, creant i distribuint riquesa real.

1 AL 18 DE MARZO
DÍAS SIN IVA
DESCÚBRELO
Ford Go Further

Trabaje desde casa y
Gane 3,000€ en 21 días
¡Comience hoy!

L'equilibri europeu trontolla

«L'equilibri perdut de prosperitat, estat de benestar i democràcia és un objectiu pel qual val la pena seguir lluitant»

Pere Casals | 05.03.2017 | 00:36

Construcció d´una nova tanca a Hongria per evitar el pas de refugiats **Sandor Ujvari/efe**

Llegint les memòries d'Eugeni Xammar em vaig adonar que la situació actual, d'un cert desconcert a Europa, recorda la de fa gairebé un segle, tot i que per causes diferents. Hem passat un llarg període de temps gaudint de prosperitat més o menys continuada, una qualitat democràtica que ens semblava raonable i un estat de benestar al qual ens hem acomodat. Però darrerament l'equilibri d'aquests tres factors s'ha descompensat, i això ens té desorientats. L'entorn mundial i les seves derives no hi ajuden, i caldrà moure's per apropar-nos de nou a l'equilibri.

Però aquesta Unió Europea en la qual tanta gent havia confiat, s'ha mogut lenta i encarcarada a l'hora d'actuar, amb bones intencions però de forma maldestra per explicar-ho. I, sobretot, amb una manca de lideratge que ha induït més la sensació de perjudici que no pas de solució.

Realment hi ha una nova situació que ens hauríem d'esforçar a canviar. D'una banda, el creixement de les desigualtats, en què els principals perdedors han estat sobretot les classes mitjanes dels països desenvolupats, la qual cosa també desincentiva i dificulta l'avenç dels més desafavorits. Però hi ha altres circumstàncies negatives, com són les posicions proteccionistes de diversos col·lectius o grups d'interès que s'oposen a qualsevol canvi, on podríem incloure també la xenofòbia o l'aïllacionisme fronterer de persones i mercaderies.

Però segurament un dels factors més negatius és el desprestigi dels sistemes polítics, que es perceben allunyats i poc representatius. I amb moltes nafres de cor-rupció.

En general, els càrrecs polítics han perdut la proximitat i la sensibilitat aparent per la gent, han delegat massa la solució dels problemes en els tecnòcrates, que segurament tenen bones receptes de manual però caldria aplicar-les amb cataplasmes per pal·liar els freqüents efectes secundaris, donant-ne explicacions intel·ligibles. Els acompanya un cert desprestigi de la premsa i de l'excés d'informació –o sovint desinformació– a les xarxes socials.

Economia

El cofundador i president de Kaspersky Lab, Eugene

L'expansió de 'smartphones' s'ha duplicat en 4 anys i el futur es veu perillós per a l'usuari

Kaspersky Lab va presentar al MWC els resultats del món distòpic ideat per futuròlegs, artistes i...

aerial productions manresa

?L'empresa manresana Aerial Productions fa volar drons per fer enregistraments audiovisuals i...

Aprofitar residus industrials a Manresa pot estalviar d'1,35 milions d'euros

El projecte pilot Manresa Simbiosi evita que 256 tones de deixalles acabin a l´abocador

Totes les notícies d'Economia

Amb tot això, han aparegut arreu mostres clares de refús a l'anomenat establishment, que acaben d'enterbolir el panorama. Sobretot si no les sabem canalitzar en positiu. Perquè moltes coses han de canviar, però hem de tenir clar cap on i no deixar-nos entabanar per utopies simplistes.

Crec que l'equilibri perdut de prosperitat, estat de benestar i democràcia és un objectiu pel qual val la pena seguir lluitant. I pensant en com va continuar la història, explicada entre altres per Xammar, crec que la solució seAria posar les bases que ens portin a recobrar la confiança a tots nivells, personal, social, econòmic i polític. L'única via possible és conxorxar-nos per recuperar els valors de l'honestedat i l'ètica, i deixar en evidència els que no compleixen. I ajudant a emergir líders polítics sòlids, honestos i compromesos amb Europa.

En això hem de ser determinants la societat civil, a la qual erròniament ens han anat prenent protagonisme. També cal que les empreses ens fem mereixedores de confiança, perquè som el mecanisme per redreçar molts d'aquests problemes, creant i distribuint riquesa real.

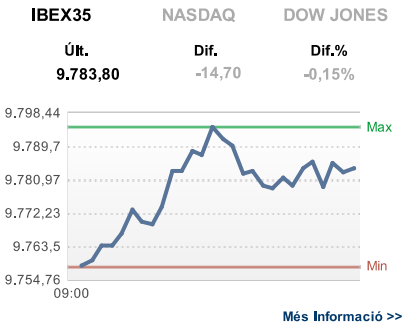

Compartir a Facebook Compartir a Twitter

Temes relacionats: Europa | Premsa | Xarxes socials | Xenofobia

Ads by

Publicidad

Gasolina + Eléctrico. No es disfrutar, es #LoSiguiente. Gama Toyota Auris desde 15.550€.

Reserva tu nuevo Huawei P10 y llévate de regalo un Huawei Watch 2.

L'últim | El més llegit

1. Crema la xemeneia d´una casa a la Cerdanya
2. Gairebé 3.500 participants a la caminada i més d´un miler de ciclistes
3. Les activitats infantils de la Minitransèquia completen una jornada rodona a l´Agulla
4. La Transèquia que serveix caldo i talla maduixes
5. «Dedicar-me aquesta nit és un gest immens»
6. El flabiolaire i una batuta com a regals de comiat
7. Un emotiu concert homenatja la directora de l´Orfeó Nova Solsona
8. Detecten tres casos d´ablacions al Gironès en nenes d´entre 7 i 14 anys
9. Pujol Jr. hauria contactat amb Aznar i Joan Carles I per fer negocis amb diners públics
10. Fillon admet que va ser un error demanar a la seva esposa que treballés per a ell