Cambra de Comerç
de Manresa

RECULL DE PREMSA

Del 30 de gener al 5 de febrer del 2018

Elaborat per: catPress
serveis de comunicació

NacióManresa
Nació digital

Economia i Empresa | Redacció | Actualitzat el 29/01/2018 a les 13:06

La Cambra farà una quarantena d'accions de foment de l'exportació al llarg de 2018

La Cambra de Manresa s'especialitza en accions adreçades a empreses del sector de la subcontractació industrial

La Cambra de Comerç de Manresa facilitarà la sortida a l'exterior de les empreses del Bages participant en l'organització de més d'una quarantena d'accions al llarg d'aquest any 2018. El Pla d'Acció Internacional que impulsen de manera conjunta totes les Cambres catalanes preveu, entre altres projectes, la realització de 39 missions comercials que han de servir per apropar les empreses als mercats internacionals. D'aquestes, 10 seran en països d'Europa i el Pròxim Orient, 7 al continent americà, 11 a Àfrica i 11 més a Oceania i el sud-est asiàtic. Totes les accions poden consultar-se al web www.paicambres.org.

Qualsevol empresa del Bages pot accedir a totes aquestes missions a través del servei d'Internacionalització de la Cambra de Comerç de Manresa. La participació en aquestes missions permet a l'empresa disposar agenda de reunions amb possibles clients, socis o proveïdors, en funció dels seus interessos i objectius. El viatge al país de destinació es fa en grup i amb l'acompanyament d'un tècnic de les Cambres, així com de col·laboradors locals.

Internacionalització d'empreses del metall

Tenint en compte les característiques del teixit empresarial local, la Cambra de Manresa s'ha especialitzat en l'organització directa d'accions adreçades a empreses del sector de la subcontractació, i molt especialment del metall. Per aquest motiu aquest any organitzarà una participació agrupada d'empreses al Saló Siane que tindrà lloc a Toulouse el mes d'octubre. Es tracta d'una de les fires de referència per al sector de la subcontractació industrial centrada en la indústria aeronàutica, mèdica i del ferrocarril, entre altres. La visita s'organitzarà conjuntament amb Acció i facilitarà que les empreses participants disposin d'un programa individual d'entrevistes amb possibles clients que siguin presents a la fira. La previsió és que hi participin unes set empreses catalanes.

FORD FIESTA POR 109€/MES
Entrada 2.439€. Cuota Final 6.096€. 49 meses. TAE 8,85%.
Financiando con FCE Bank hasta 31/01/2018.
DESCÚBRELO
Ford Go Further

AdChoices
Is Dash the next Bitcoin in the making?
Trade now
Losses can exceed deposits.

Notícies de Manresa

La Cambra de Manresa organitzarà enguany més d'una quarantena d'accions internacionals

Redacció | 29.01.2018 | 23:44

La Cambra de Comerç de Manresa organitzarà més d'una quarantena d'accions al llarg d'aquest any 2018 en el marc del Pla d'Acció Internacional, que impulsen de manera conjunta totes les cambres catalanes. Aquest pla preveu, entre altres projectes, l'organització de 39 missions comercials que han de servir per apropar les empreses als mercats internacionals. D'aquestes, 10 seran en països d'Europa i el Pròxim Orient, 7 al continent americà, 11 a l'Àfrica i 11 més a Oceania i el sud-est asiàtic. Totes les accions poden consultar-se a la pàgina web *www.paicambres.org*.

Qualsevol empresa del Bages pot accedir a totes aquestes missions a través del servei d'Internacionalització de la Cambra de Comerç de Manresa. Segons fonts de l'ens, la participació en aquestes missions permet a l'empresa disposar agenda de reunions amb possibles clients, socis o proveïdors, en funció dels seus interessos i objectius. El viatge al país de destinació es fa en grup i amb l'acompanyament d'un tècnic de les cambres, així com de col·laboradors locals.

La Cambra de Manresa s'ha especialitzat en l'organització directa d'accions adreçades a empreses del sector de la subcontractació, i molt especialment del metall. Per aquest motiu aquest any organitzarà

Et pot interessar

JxCat, ERC i CUP acorden investir Puigdemont encara que no sigui al Parlament
30-01-2018

Què diuen els titulars en paper d'aquest dimarts?
30-01-2018

Serret també renuncia a l'acta de diputada i obre la porta del Parlament a l'alcalde de Solsona
29-01-2018

Joan Rossinyol de L'Espunyola caça el porc possiblement més gran d'Espanya
29-01-2018

Cinc advocats manresans valoren la decisió del Constitucional
30-01-2018

Puigdemont penja a Instagram una imatge d'un dels carrers d'accés al Parlament
29-01-2018

una participació agrupada d'empreses al reputat Saló Siane que es farà a Tolosa l'octubre (*www.salonsiane.com*).

Compartir a Facebook Compartir a Twitter

Més informació

L'Ajuntament d'Igualada forma persones emprenedores

Opel Crossland x 1.2 Turbo Excellence: Compacte a la moda

El sentit tràgic

Temes relacionats: Empreses FAR Mercats POT

PATROCINADO

NUEVO NISSAN QASHQAI

Nuevo Nissan QASHQAI con nuevo diseño exterior, Interior más premium y más tecnologías

NUEVO VOLKSWAGEN T-ROC

¿Aún no conoces el SUV del que todo el mundo habla?

ATRÉVETE A SER DIFERENTE

Descubre el Nissan JUKE desde 12.900€

Les vendes del comerç cauen el 2017 per primera vegada en quatre anys

El descens mitjà va ser del 0,2%, després d'un octubre en què la facturació va caure el 4,1%

Les consultes per clàusules sòl creixen a l'oficina de consum

El servei d'atenció al consumidor del Bages ha atès 337 reclamacions

La productivitat augmenta el 14% durant la crisi per la destrucció d'ocupació

La productivitat mitjana per empleat a Catalunya va augmentar el 14% entre els anys 2006 i 2014,...

Agricultura ajorna fins al 2019 reduir a la meitat els municipis considerats ZLN

El departament d'Agricultura ha decidit aturar la reducció del suport als productors professionals...

Totes les notícies d'Economia

Acceso restringido: CLIENTE NO CONFIGURADO

L'últim El més llegit

La Cambra facilita la sortida a l'exterior de les empreses del Bages amb més d'una quarantena d'accions al llarg del 2018

El Pla d'Acció Internacional que impulsen conjuntament totes les Cambres catalanes preveu 39 missions comercials per ajudar les empreses a obrir nous mercats. La Cambra de Manresa s'especialitza en accions adreçades a empreses del sector de la subcontractació industrial.

Foto: Jordi Preñanosa

I'ÚLTIM

El doctor Jordi Aligué substitueix el doctor Pere Bonet com a nou president comarcal del Col·legi de Metges de Barcelona

Detingut un conductor per fugir d'un control policial a Osona

L'UManresa-FUB presenta experiències de centres que treballen en entorns d'alta complexitat

Construcció del nou ascensor

La reclamació de les clàusules terra pren protagonisme en les consultes dels consumidors

El CCB aposta per la sensibilització en l'àmbit de la igualtat i les diversitats en els centres educatius

Es presenta la millora de l'entorn de l'escultura Pou de Llum, a la Balconada, en un espectacular mirador de Manresa

La Cambra facilita la sortida a l'exterior de les empreses del Bages amb més d'una quarantena d'accions al llarg del 2018

ECONOMIA / Redacció
29/01/2018 20:24

La Cambra de Comerç de Manresa facilitarà la sortida a l'exterior de les empreses del Bages participant en l'organització de més d'una quarantena d'accions al llarg d'aquest any 2018. El Pla d'Acció Internacional que impulsen de manera conjunta totes les Cambres catalanes preveu, entre altres projectes, la realització de 39 missions comercials que han de servir per apropar les empreses als mercats internacionals. D'aquestes, 10 seran en països d'Europa i el Pròxim Orient, 7 al continent americà, 11 a Àfrica i 11 més a Oceania i el sud-est asiàtic. Totes les accions poden consultar-se al web www.paicambres.org.

Qualsevol empresa del Bages pot accedir a totes aquestes missions a través del servei d'Internacionalització de la Cambra de Comerç de Manresa. La participació en aquestes missions permet a l'empresa disposar agenda de reunions amb possibles clients, socis o proveïdors, en funció dels seus interessos i objectius. El viatge al país de destinació es fa en grup i amb l'acompanyament d'un tècnic de les Cambres, així com de col·laboradors locals.

Internacionalització d'empreses del metall

Tenint en compte les característiques del teixit empresarial local, la Cambra de Manresa s'ha especialitzat en l'organització directa d'accions adreçades a empreses del sector de la subcontractació, i molt especialment del metall. Per aquest motiu aquest any organitzarà una participació agrupada d'empreses al Saló Siane que tindrà lloc a Toulouse el mes d'octubre (www.salonsiane.com). Es tracta d'una de les fires de referència per al sector de la subcontractació industrial centrada en la indústria aeronàutica, mèdica i del ferrocarril, entre altres. La visita s'organitzarà conjuntament amb Acció i facilitarà que les empreses participants disposin d'un programa individual d'entrevistes amb possibles clients que siguin presents a la fira. La previsió és que hi participin unes 7 empreses catalanes.

més NOTÍCIES

Es presenta la millora de l'entorn de l'escultura Pou de Llum, a la Balconada, en un espectacular mirador de Manresa

Un judici popular simulat sobre l'ús de l'Aigua, principal novetat de la Festa de la Llum

La reclamació de les clàusules terra pren protagonisme en les consultes dels consumidors

AMPANS i ICL Iberia impulsen i amplien el Premi d'Investigació i d'Innovació sobre Persones amb discapacitat intel·lectual

CONFIANÇA I COMPROMÍS

Caixaimpulse: amb els imprescindibles de la recerca

Llegir més

Escriu la teva opinió

Nom:

Opinió:

Escriu el resultat de 3+2 (en xifra):

Enviar opinió

Arxivat a: BAGES

També et pot interessar:

BAGES **SOCIETAT** **BAGES**

comunicacio@catpress.cat - 30/01/2018 08:03 - 213.148.212.201

ECONOMIA

R7 Marcadors

EL RESULTAT

Bankia

OBTÉ UN BENEFICI DE 816 MILIONS EL 2017

▶ Bankia va tenir un benefici net atribuït de 816 milions d'euros el 2017, amb un increment de l'1,4% respecte al 2016 per l'estabilització del marge brut derivada de l'augment de l'impuls comercial, entre d'altres

EL BANC

CaixaBank

AGRUPA ELS SERVEIS DIGITALS A «FAMILY NOW»

▶ CaixaBank ha llançat «Family Now», una iniciativa que agrupa tots els serveis digitals de l'entitat sota un mateix concepte i engloba els productes creats per ajudar la gestió de les famílies

LA DATA

Avui

MÍRIAM PONSA PRESENTA COL·LECCIÓ A LA 080

▶ La dissenyadora manresana Míriam Ponsa presenta aquesta tarda (17.30 h) a Sant Pau de Barcelona la seva nova col·lecció, «La marxa de la sal», en el marc de la 080 Barcelona Fashion

BALANÇ DEL SECTOR COMERCIAL ▶El 2017, la mitjana de les vendes sense tenir en compte les estacions de servei va disminuir el 0,3% i el subsector que més va caure va ser el de l'equipament de la llar (-2%)

Les vendes del comerç cauen el 2017 per primera vegada en quatre anys

▶El descens mitjà va ser del 0,2%, després d'un octubre en què la facturació va caure el 4,1%

ACN/EP BARCELONA

■ Les vendes al comerç minorista van caure un 0,2% al llarg del 2017, segons les dades publicades ahir per l'INE. És el primer any que les vendes cauen des del 2013, després de registrar augments el 2014 (+1,4%), el 2015 (+3,6%) i el 2016 (+2,7%). Entre el 2008 i el 2013, les vendes van registrar descensos tots els anys excepte el 2010, que es van mantenir planes. Al conjunt de l'Estat, les vendes van augmentar l'1,2% al llarg del 2017. Catalunya, Extremadura (totes dues amb un -0,2%) i el País Basc (-0,1%) són les úniques autonomies amb descensos a les vendes. Amb tot, entre novembre i desembre, els comerciants catalans van facturar un 20,4% més, per l'efecte de Nadal. D'altra banda, l'INE ha revisat el descens de vendes del mes d'octubre, del 3,9% al 4,1%.

Durant tot el 2017, la mitjana de les vendes sense tenir en compte les estacions de servei va disminuir un 0,3% i el subsector que més va caure va ser el de l'equipament de la llar (-2%), mentre que l'alimentació va augmentar un 0,3%, l'equipament personal un 1,5% i els altres béns un 1,1%.

Sense tenir en compte les estacions de servei, la facturació del comerç va augmentar un 0,7% al desembre en relació amb el mateix mes de l'any anterior. Segons les dades desagregades per sectors que ofereix l'Idescat, la facturació en comerços d'equipament de la llar va ser l'únic que va baixar, un 0,9%, mentre l'alimentació va augmentar un 0,3%, l'equipament personal un 1,7% i els altres béns un 1,9%.

ARXIU/CARLES BLAYA

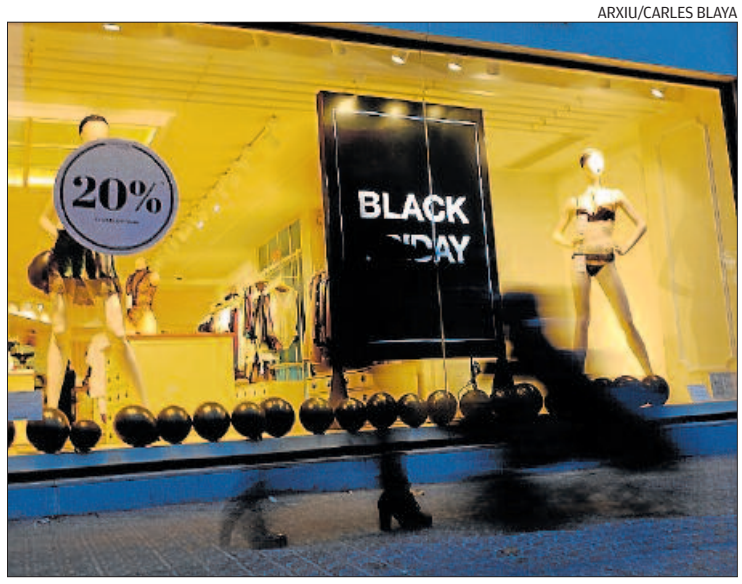

Activitat comercial a Manresa durant el darrer Black Friday

Mentrestant, l'ocupació del sector del comerç minorista a Catalunya va augmentar un 1% el desembre en relació amb el mateix mes de l'any anterior. L'increment mitjà de tot l'any va ser de l'1,2%. A Espanya, l'increment de desembre a desembre va ser de l'1,2% i la variació mitjana de tot el 2017, de l'1,7%.

L'INE ha corregit el descens interanual de vendes del mes d'octubre. Si inicialment va dir que havien baixat un 3,9%, ara ha recalculat el descens fins al 4,1%. Per contra, ha reestimat a l'alça la dada del novembre: mentre en un principi va calcular que havien pujat un 1,7%, ara resitua l'ascens en el 2,1%. Aquests canvis s'expliquen perquè les dades dels últims 3 mesos en aquesta estadística sempre són provisionals.

Alerta del sector

La Confederació Espanyola del Comerç (CEC) ha alertat que la liberalització dels períodes de les rebaixes, amb promocions i descomptes constants, juntament amb el comerç electrònic, són els principals responsables de l'alentiment del creixement en les vendes i del canvi de model comercial que està vivint el sector, segons ha informat en un comunicat.

En concret, els comerciants reconeixen que viuen «amb preocupació» el «tímid» creixement del sector el desembre, ja que creuen que l'augment interanual de l'1,5% en l'últim mes de l'any no només deixa curtes les previsions del sector, que esperaven un 3% de creixement, sinó que el que era tradicionalment el mes de les compres i el consum ha quedat aquest any 1,7 punts per sota del mes anterior.

La CEC destaca que aquestes dades mostren el canvi en el model comercial que s'està vivint, «que desdibuixa els pics de consum, que ara es reparteixen al llarg de l'any», i alerten que el gran perjudicat és el comerç de proximitat, que va tancar desembre amb pèrdues del -1,6%, davant dels creixements de petites cadenes (1,2%), grans cadenes (5,4%) i grans superfícies (2,1%).

D'aquesta manera, els comerciants han mostrat la seva «inquietud i preocupació» davant aquestes dades, que constaten que «la liberalització dels períodes de les rebaixes, així com les promocions i descomptes constants, només beneficien els grans, ja que és molt complicat que el petit i mitjà comerç pugui entrar en la guerra de marges per reduir preus al llarg de tot l'any».

A més, la CEC recorda que en aquest moment està en joc el seu model comercial, tradicionalment assentat sobre l'equilibri dels diferents formats comercials, ja que moltes vendes s'estan perdent per l'*ecommerce*. D'aquesta manera, exigeixen les mateixes regles del joc a tots els operadors. «A les empreses que venen a través d'Internet se'ls han d'exigir les mateixes obligacions que a les botigues físiques», recalca l'ens.

La productivitat augmenta el 14% durant la crisi per la destrucció d'ocupació

EP BARCELONA

■ La productivitat mitjana per empleat a Catalunya va augmentar el 14% entre els anys 2006 i 2014, però l'increment no va ser donat per un augment de les vendes, sinó pel fet que la destrucció d'ocupació (un 24% de llocs de treball) va ser molt més gran que la disminució de la facturació de les empreses (un 13%).

Aquestes dades es desprenen de l'informe «Evolució del teixit empresarial espanyol del 2006 al 2014» elaborat pel professor de l'Iese Miguel Ángel Ariño, que pretén analitzar l'evolució de l'empresa espanyola abans i després de la crisi econòmica.

Per a l'elaboració de l'informe s'han examinat les empreses contingudes en la base de dades Sabi (Sistema d'Anàlisi de Balanços Ibèrics), que elabora Informa D&B (la qual no preveu el sector financer ni l'assegurador), i l'estudi tampoc ha recollit el sector públic, el treball dels autònoms ni el conjunt de minipimes, que al conjunt de l'Estat està constituït per aproximadament mig milió de companyies amb una mitjana de dos empleats.

En termes absoluts, la productivitat mitjana a Catalunya va passar de 202.089 euros en vendes per empleat el 2006 a poc més de 231.000 euros el 2014, la qual cosa suposa un increment del 14%.

No obstant això, la productivitat va variar segons els sectors: en el sector de la construcció va augmentar un 28%; en l'industrial, un 27%; en l'agricultura, un 13%, i en els serveis ho va fer un 9%.

Destrucció d'empreses

Entre el 2006 i el 2014 es va produir una disminució de 20.637 companyies a Catalunya, la qual cosa suposa un descens del 18%, una xifra sensiblement més alta que la mitjana estatal, i el nombre d'empleats es va reduir un 24%, amb una pèrdua neta de 417.096 treballadors.

La facturació mitjana de les empreses va augmentar de 191.371 euros de mitjana a Catalunya, una xifra que va ser superior respecte a la mitjana estatal i a la de la Comunitat de Madrid, ja que va passar dels poc més de 3 milions d'euros a gairebé 3,3 (un increment del 6%, respecte al 2% a nivell estatal, i l'1% a la Comunitat de Madrid).

La Cambra de Manresa organitzarà enguany més d'una quarantena d'accions internacionals

REDACCIÓ MANRESA

■ La Cambra de Comerç de Manresa organitzarà més d'una quarantena d'accions al llarg d'aquest any 2018 en el marc del Pla d'Acció Internacional, que impulsen de manera conjunta totes les cambres catalanes. Aquest pla preveu, entre altres projectes, l'organització de 39 missions comercials que han de servir per apropar les empreses als mercats internacionals. D'aquestes, 10 seran en països d'Europa i el Pròxim Orient, 7 al continent americà, 11 a l'Àfrica i 11 més a Oceania i el sud-est asiàtic. Totes les accions poden consultar-se a la pàgina web *www.paicambres.org*.

Qualsevol empresa del Bages pot accedir a totes aquestes missions a través del servei d'Internacionalització de la Cambra de Comerç de Manresa. Segons fonts de l'ens, la participació en aquestes missions permet a l'empresa disposar agenda de reunions amb possibles clients, socis o proveïdors, en funció dels seus interessos i objectius. El viatge al país de destinació es fa en grup i amb l'acompanyament d'un tècnic de les cambres, així com de col·laboradors locals.

La Cambra de Manresa s'ha especialitzat en l'organització directa d'accions adreçades a empreses del sector de la subcontractació, i molt especialment del metall. Per aquest motiu aquest any organitzarà una participació agrupada d'empreses al reputat Saló Siane que es farà a Tolosa l'octubre (*www.salonsiane.com*).

comunicacio@catpress.cat - 30/01/2018 08:03 - 213.148.212.201

SERVEIS

FARMÀCIES

MANRESA
▶**Buxó.**
Passeig de Pere III, 55.
Tel. 93 877 30 80
▶**Ros.**
Passeig de Pere III, 73.
Tel. 93 873 01 57
▶**Pradell, Jordi.**
Sant Josep, 54
Tel. 93 877 00 18

CARDONA
▶**Sala Esteban.**
Fins al 2 de febrer
Tel. 93 869 11 65

MOIÀ
▶**Casajuana.**
Fins al 4 de febrer.
Tel. 93 830 02 88

NAVARCLES
▶**Vicenç Vergé.**
Fins al 4 de febrer.
De 8 a 20 hores.
Tel. 93 827 04 33

NAVÀS
▶**Maristany.**
Fins al 2 de febrer.
De 8 a 20 hores.
Tel. 93 839 01 73

SALLENT
▶**Franch.**
Fins al 4 de febrer.
Tel. 93 837 00 22

SANTPEDOR
▶**Guitó.**
Fins al 11 de febrer.
Tel. 659 990 014

SANT FRUITÓS
▶**Martínez.**
Fins al 1 de febrer.
De 8 a 20 hores.
Tel. 93 876 00 94

SANT JOAN
▶**Solà.**
De 9 a 22 hores.
Tel. 93 876 77 60

SANT VICENÇ
▶**Molina.**
Fins al 4 de febrer.
De 9 a 20.30 hores.
Tel. 93 833 06 11

SÚRIA
▶**Massó.**
Fins al 31 de gener.
Tel. 93 868 22 89

IGUALADA
▶**Fàtima.**
Avui.
De 9 a 22 hores.
Tel. 93 803 48 59

BERGA
▶**Álvarez.**
Fins al 31 de gener.
Tel. 93 821 04 02

PUIG-REIG I GIRONELLA
▶**Picó.**
Fins al 4 de febrer.
De 8 a 21 hores.
Tel. 93 838 00 42

MARTORELL
▶**Rovira.**
Fins al 30 de gener.
Tel. 93 775 02 89

ESPARREGUERA
▶**Riera.**
Avui.
De 8 a 24 hores.
Tel. 93 777 22 36

OLESA
▶**Bargalló.**
Avui.
De 8 a 24 hores.
Tel. 93 778 75 43

SOLSONA
▶**Boix.**
Fins al 4 de febrer
Tel. 627 562 555

PUIGCERDÀ
▶**J. Muntané Bartra.**
Fins al 4 de febrer.
Tel. 972 88 01 63

LA SEU D'URGELL
▶**Marsinyach.**
Fins a l'1 de febrer.
Tel. 973 350 120

PASSATEMPS

MOTS ENCREUATS PER J. PETIT

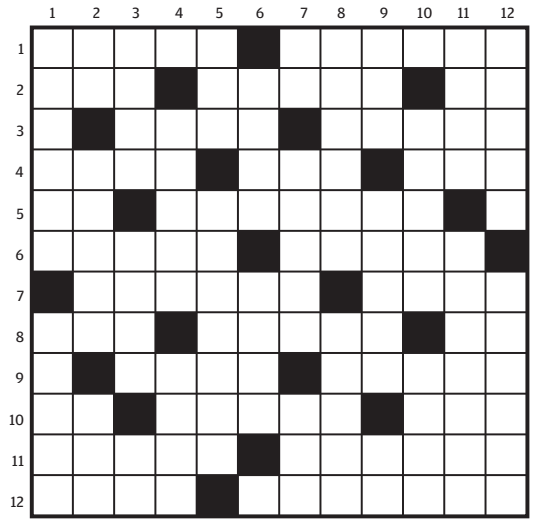

HORITZONTALS: 1. Acumulen seixanta segons. Bany. **2.** En aquest instant. Vaig enderrocar. Úrsid. **3.** Segona lletra. Ho diu el nen després de caure. Les rodes en tenen molts. **4.** Tots els ulls en tenen. Terme literari medieval. El jo egoista. **5.** Principi d'un lema. Casats per tercera vegada. Sofre. **6.** Semblant al calamars. Poses força oli a l'amanida. **7.** Moixons de camp. Transpireu molt. **8.** Fruit sec. Preparats per treballar. Ric, però li falta una. **9.** Urani. Deixi'l mig trencat. Música religiosa. **10.** Final d'una línia de tren. Ètnies. Cel sense núvols. **11.** Les primeres gregues. Tinc els meus dubtes. **12.** La germaneta gran. Desenvolupats pel culturisme. **VERTICALS: 1.** Molt enginyoses. Acompanyat per la gran ciutat. **2.** Cor tallat. Majestuós. Lletra invertida. **3.** Talli tot el cabell arran. Posat a taula buit o ple. Fet sense cor. **4.** Una de tres. Crema al foc. Té cent metres a cada costat. **5.** Coneix. Passaràs molt a prop, quasi tocant. **6.** Omple els cartutxos. Llegendari. Mil tots junts. **7.** Nota musical. Mes d'estiu. Està a la meitat de ser erudit. **8.** Relatiu a l'atri. Sinuoses i gens rectes. **9.** Camí del tren. Pot ser de les dotze, de les deu, de les cinc. Són dos-cents en dues parts. **10.** Dues d'ara. Deixeu l'habitació ben neta. Tots en portem una, més gran o més petita. **11.** Dement. Harem. **12.** Parts dures del cos. Lleis absolutistes.

SOLUCIÓ D'AHIR

S	E	N	Z	I	L	L	E	S	A	■	P
O	C	I	O	S	A	■	V	I	C	I	S
T	O	R	O	■	S	P	O	C	■	D	■
A	L	■	F	A	C	I	L	■	R	O	I
V	O	M	I	T	I	U	■	C	A	N	S
E	G	■	L	E	V	I	T	A	C	I	O
N	A	V	I	L	I	■	R	■	A	■	L
T	■	O	C	T	O	G	O	N	■	F	A
■	R	L	■	A	S	E	■	U	S	O	■
P	A	E	R	■	A	N	C	E	S	T	R
A	P	I	L	I	■	E	O	S	■	R	A
R	I	A	■	F	A	R	T	A	N	E	R

SUDOKU PER J. L. BANGO

		9	8		5			4
			7					3
	1							7
2		5		6				
	6		5		7		3	
				4		5		9
4							1	
8					9			
7			1		2	4		

INSTRUCCIONS: Ompliu les files, columnes i cel·les amb tots els números de l'1 al 9 sense repeticions. **«Fila»** és la línia de nou caselles que va de dreta a esquerra. **«Columna»** és la línia de nou caselles que va de dalt a baix. **«Cel·la»** és cadascun dels nou quadrats de nou caselles marcats entre les línies més gruixudes. És important col·locar els números fàcils, completant el de la cel·la en la qual no hi ha el número que ja figura en les dues contigües.

SOLUCIÓ D'AHIR

6	4	8	5	2	1	7	9	3
9	3	2	7	8	4	1	5	6
5	7	1	3	6	9	4	2	8
4	9	3	8	5	7	2	6	1
2	6	7	1	4	3	5	8	9
8	1	5	2	9	6	3	4	7
1	2	4	9	7	8	6	3	5
7	8	6	4	3	5	9	1	2
3	5	9	6	1	2	8	7	4

NADONS

ENVIEU LA VOSTRA FOTO. Si el fotògraf de **Regió7** no ha passat per la vostra habitació i voleu **que el vostre nadó surti al diari** envieu-nos-en una foto per correu electrònic a **nadons@regio7.cat**. Adjunteu-hi el nom de la criatura, la data de naixement, l'hora, el pes, el nom dels pares i dels germans, l'adreça, la població i el telèfon de contacte.

MANRESA. Em dic **Oriol del Villar Aloy.** Vaig néixer el 24 de gener a les 13.01 h i pesava 3,450 kg. La meva mare es diu Alba, i en sóc el primer fill.

SANT JOAN DE VILATORRADA. Em dic **Cloe Mallenco Garcia.** Vaig néixer el 15 de gener a les 13.30 h i pesava 3,300 kg. Els meus pares es diuen Sandra i Javier, i la meva germana, Naia.

AVUI FELICITEM

EL CLUB REGIÓ7 FELICITA TOTS ELS SEUS SOCIS-SUBSCRIPTORS QUE AVUI CELEBREN EL SEU ANIVERSARI

Josep Grau Prat,
de Manresa.

El personatge

Carlos Latre,
humorista.
39 anys.

TAL DIA COM AVUI VA NÉIXER:

Danielle Campbell,
actriu (1995).
Gisela Dulko,
tennista (1985).
Alfonso Alves,
futbolista (1981).
Christian Bale,
actor (1974).
Julie McCullough,
actriu (1965).

EL TEMPS

PER COMARQUES

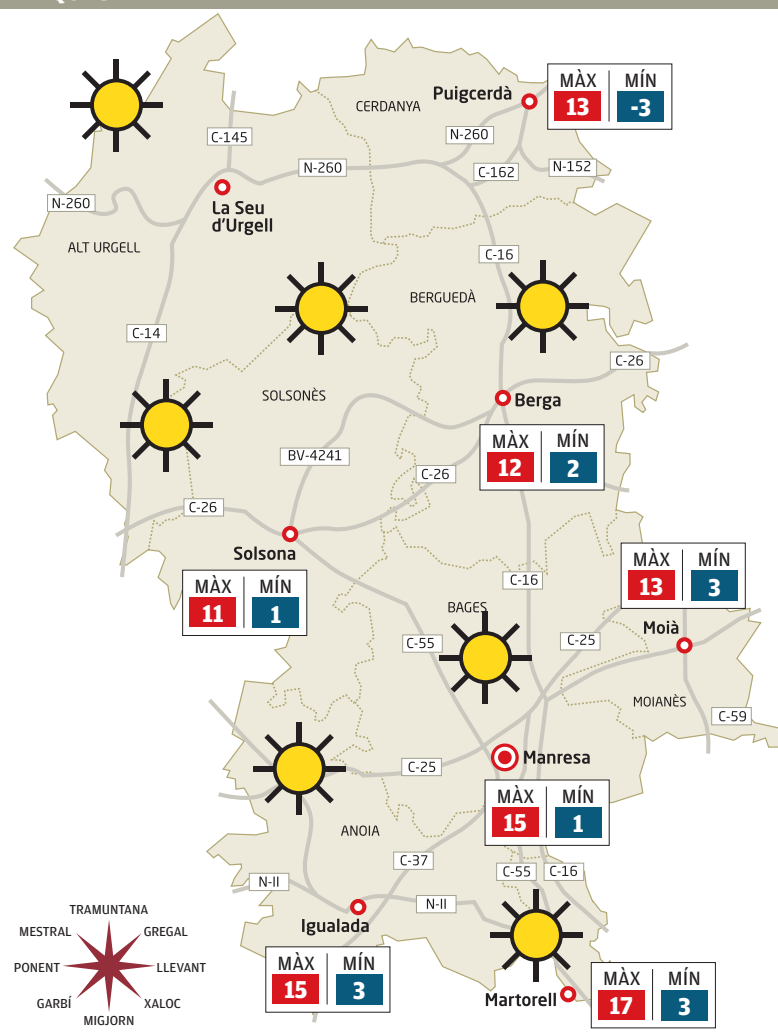

METEOIMATGE

Un dia de neu. Durant la nit anava fent plugims i, amb les baixes temperatures, el resultat al matí va ser veure aquesta emblanquinada a la muntanya.

FOTOGRAFIA ENVIADA PER: **CRISTINA PUIG**

FA 10 ANYS REGIÓ7 PUBLICAVA...

L'empresariat bagenc era més optimista per al 2008 que l'europeu

▶ UN ESTUDI REALITZAT PER LES CAMBRES DE COMERÇ EN 27 PAÏSOS MOSTRAVA UNA PREVISIÓ DE CREIXEMENT PER DAMUNT DE LA MITJANA CONTINENTAL

ARXIU/SALVADOR REDÓ

Manresa donava a Pujol rebuda d'autor mediàtic

TELÈFONS D'INTERÈS

URGÈNCIES	
Tot tipus d'urgències	112
Bombers i Ambulàncies	112
Sanitat Respon	061
Urg. primària Bages	93 875 79 67
Mossos Bages	93 875 98 00
Mossos Berguedà	93 881 57 85
Guàrdia Civil	93 872 66 66
Policia Nacional	93 874 99 10
Policia L. Manresa	93 875 29 99

HOSPITALS	
Sant Joan de Déu	93 874 21 12
Centre Hospitalari	93 873 25 50
Clínica Sant Josep	93 874 40 50
Sant Bernabé	93 824 34 00
Puigcerdà	972 88 01 50
Sant Hosp. la Seu	973 35 00 35
Hospital Igualada	93 807 55 00
Hospital Martorell	93 774 20 20

SERVEIS	
Informació general	012
Renfe	900 41 00 41
FGC	93 205 15 15
Julià	93 431 11 00
Alsina Graells	902 42 22 42
Castellà	93 874 68 00
Eix Bus	93 874 66 66
Costa Calsina	93 873 84 54
Monbus	93 339 73 29
Masats	93 804 12 13
Aeroports (Aena)	902 40 47 04
Ràdio Taxi	93 874 40 00
Taxis Manresa	93 877 08 77
FECSA Endesa	900 77 00 77
Ajunt. Manresa	93 878 23 00
Ajunt. Berga	93 821 43 33
Ajunt. Igualada	93 803 19 50
Ajunt. Solsona	973 48 00 50

NacióManresa
Naciódigital

Economia i Empresa | Redacció | Actualitzat el 02/02/2018 a les 12:13

La Cambra formarà joves en el camp de l'electricitat i la fontaneria

La proposta és gratuïta i permetrà, a qui hi participi, entrar en una borsa de treball

La Cambra de Comerç de Manresa obre la convocatòria del primer curs del Programa Integral de Qualificació i Ocupació (PICE) per aquest any 2018, que es dedicarà a formar joves per a què puguin treballar com a instal·ladors d'aigua, climatització i gas. La formació començarà el dia 1 de març i s'acabarà el 20 d'abril, completant un total de 155 hores en les que els alumnes aprendran tant els coneixements més específics per al desenvolupament de la professió com habilitats socials i d'ocupabilitat bàsiques amb l'objectiu d'afrontar amb confiança la cerca d'un lloc de treball.

El programa s'executarà en col·laboració amb el Gremi d'Electricitat, Fontaneria i Afins del Bages i el Berguedà i els joves participants entraran a formar part d'una borsa de treball que es posarà a l'abast de les empreses de la comarca que necessitin incorporar professionals amb aquest perfil. A més, la Cambra ofereix un ajut econòmic a les empreses que contractin joves format dins del programa PICE, que té per objectiu reduir l'atur juvenil.

Les inscripcions per aquest curs estan obertes fins el dia 23 de febrer. Per a més informació, cal adreçar-se a la Cambra trucant al 93 872 42 22 o enviant un correu electrònic a jmonge@cambramanresa.org.

La Cambra obre convocatòria per a joves que vulguin treballar com a instal·ladors d'aigua, climatització i gas

La proposta dóna accés a formació gratuïta i borsa de treball un cop acabat el curs.

El programa s'executarà en col·laboració amb el Gremi d'Electricitat, Fontaneria i Afins del Bages i el Berguedà.

SOCIETAT / Redacció
03/02/2018 17:37

La Cambra de Comerç de Manresa obre la

I'ÚLTIM

El director de L'Escola Montserrat guanya un premi d'àmbit estatal com a professional de referència en màrqueting educatiu

Activitats formatives, socioculturals i de lleure per aquest trimestre

El Camp d'Aprenentatge del Bages formarà docents entorn la vinya i el vi

Ampans explica l'amor per la seva feina a una trentena de líders empresarials

Una exposició a la Biblioteca del Casino per continuar els actes del 90 aniversari del Lluís de Peguera

El 7 d'arròs, un tast maridatge i una xerrada sobre el món del vi seran els actes previs a la Festa de l'Arròs

L'EPSEM impulsa el talent en enginyeria química en una nova edició del programa TEQxC2

Els cellers de la DO Pla de Bages visiten els establiments de promoció del vi i l'enoturisme a Barcelona

convocatòria del primer curs del Programa Integral de Qualificació i Ocupació (PICE) per aquest any 2018, que es dedicarà a formar joves per a què puguin treballar com a instal·ladors d'aigua, climatització i gas. La formació començarà el dia 1 de març i s'acabarà el 20 d'abril, completant un total de 155 hores en les que els alumnes aprendran tant els coneixements més específics per al desenvolupament de la professió com habilitats socials i d'ocupabilitat bàsiques amb l'objectiu d'afrontar amb confiança la cerca d'un lloc de treball.

El programa s'executarà en col·laboració amb el Gremi d'Electricitat, Fontaneria i Afins del Bages i el Berguedà i els joves participants entraran a formar part d'una borsa de treball que es posarà a l'abast de les empreses de la comarca que necessitin incorporar professionals amb aquest perfil. A més, la Cambra ofereix un ajut econòmic a les empreses que contractin joves format dins del programa PICE, que té per objectiu reduir l'atur juvenil.

Les inscripcions per aquest curs estan obertes fins el dia 23 de febrer. Per a més informació, cal adreçar-se a la Cambra al telèfon 93 872 42 22 o al correu electrònic jmonge@cambramanresa.org.

més NOTÍCIES

L'ICL Manresa es queda a les portes de guanyar la Copa Princesa

El director de L'Escola Montserrat guanya un premi d'àmbit estatal com a professional de referència en màrqueting educatiu

La 61a Innocentada de Manresa, en imatges

Sant Fruitós ingressarà gairebé 800.000 euros del litigi per la nova biblioteca

CONFIANÇA I COMPROMÍS

CaixaBank obté un benefici de 1.684 milions (+60,9%), el resultat anual més gran de la seva història

Llegir més

Escriu la teva opinió

Nom:

Opinió:

Escriu el resultat de 3+2 (en xifra):

Enviar opinió

Arxivat a: BAGES

També et pot interessar:

ST. VICENÇ

El director de L'Escola Montserrat guanya un premi d'àmbit

BAGES

El Camp d'Aprenentatge del Bages formarà

SOCIETAT

Ampans explica l'amor per la seva feina a una trentena